Milliyet

ÇOCUK

ÖZEL SAYI

50 LIRA
EKIM 1982

BAYTEKİN

Flash Gordon

Anneler, babalar, öğretmenler!

İlkokul, Anaokulu, Yuva, Kreş öğrencileri!..

Milliyet **KARDEŞ** 7

■ Hayat Bilgisi Üniteleri İçin Şiirler ■ Hikâyeler ■ Masallar ■ Okuma Parçaları ■ Oyunlar ■ El Becerileri ■ Boyama Sayfaları

2 MİNİ ➡ •POSTER •KİTAP eki ile

ÇIKTI

UNUTULMAYAN BİR KAHRAMAN

BAYTEKİN

BAŞKA DÜNYALARDA

DÜNYA çizgi-romanlarının en güzellerinden biri olarak kabul edilen, **"Baytekin - Flash Gordon"**, bugün için orta kuşak sayılan anne ve babalarımızın çok iyi anımsayacakları bir kahramandı. Onun uzayda geçen soluk kesici serüvenleri, birçok kişinin olağanüstü ilgisini çekerdi.

İlk kez 1934 yılında yayımlanan, **"Baytekin - Flash Gordon"**, ressam Alex Raymond'un yarattığı bir çizgi-roman kahramanıydı. İlk kez bir günlük gazetenin pazar ilâvesinde yayımlanmış, kısa sürede herkes tarafından sevilmişti. **Raymond**, yarattığı bu kahramanın serüvenlerinin bu kadar çok tutulmasından sonra, **"Baytekin"**in yeni serüvenlerini 1944 yılına kadar çizdi. **"Baytekin"** birçok ülkede yayımlandı. Tabiî bunların arasında ülkemiz de bulunuyordu.

Melody Anderson

Eski bir kahramanı yeniden canlandırmak, onun serüvenlerini yeni kuşaklara da sevdirmeyi amaçlayan film yapımcıları, **"Baytekin"**in, elinizde çizgi-roman biçiminde bulunan **Alex Raymond**'un çizdiği ilk serüveni filme çektiler. Sonuçta o kadar başarılıydı ki, film piyasaya çıkarıldıktan kısa bir süre sonra sinemalarda kapalı gişe oynamaya başladı.

106 dakika uzunluğunda renkli olarak çevrilen bu filmde, yapım yılı 1980'e kadar bilim-kurgu filmlerinde kullanılan bütün film hileleri, kamera oyunları kullanıldı. Bazı sahneler ise, özel bilgisayarlar tarafından çekildi. Kalabalık bir oyuncu kadrosuyla çevrilen filmde, roi dağılımı şöyleydi:

Baytekin-Flash Gordon (Sam J. Jones,), **Yıldız** (Melody Anderson), **Doktor Çetinel** (Chaim Topol), **Prenses Aura** (Ornella Muti), **Prens Barin** (Timothy Dalton), **Vultan** (Brian Blessed), **Klytus** (Peter Wyngarde), **İmparator Ming** (Max Von Sydow), **Kala** (Mariangela Melato).

Sam J. Jones

Başka, "Özel Sayı"larda buluşmak üzere, hepinize esenlikler dileriz.

Milliyet ÇOCUK ÖZEL SAYI

Milliyet Gazetecilik A.Ş. adına
Sahibi: AYDIN DOĞAN
Genel Müdür: YEKTA OKUR
Yayın Yönetmeni: TARIK DURSUN K.
Sorumlu Yazışleri Müdürü: MEHMET İLKORUR

Adres: Milliyet Çocuk Dergisi Türbedar Sokak No: 8-Cağaloğlu.

Milliyet Yayın A.Ş. tarafından hazırlanmış, Milliyet Ofset tesislerinde basılmıştır.

Türkiye'de satış fiyatı 50 Kıbrıs'ta 65.- TL.

Yıl: 1 Sayı: 9

Copyright: Opera Mundi - Milliyet Çocuk

KOSKOCA ALMAN DONANMASININ BATTIĞI GÜN

SCAPA FLOW Limanı'na kısılmış bekleyen Alman denizcilerinin moral bozukluğuna uğraması, depresyona girmesi işten bile değildi. Oysa onlar anavatanları uğruna son bir kahramanlık gösterisine hazırlanıyorlardı!..

BATI cephesinde silah sesleri kesileli tam yedi ay olmuştu. Askerler artık evlerine dönmüş, politikacılar ise Versay Antlaşması'nı imzalamaya hazırlanıyorlardı. Birinci Dünya Savaşı'na "Bütün Savaşlara Son Vermek İçin Yapılan Savaş" diye isim takıldığını hep biliriz. Artık o savaş da sona ermiş olduğuna göre, tüm Avrupa ülkeleri barışın keyfini çıkarmak üzere hazırlanıyorlardı. Onlar bunu sonsuz bir barış sanıyorlardı ama, aslında ancak 1939 yılına kadar sürecekti tabii.

1919 yılının Haziran ayı gelmişti. Geçen dört yılın korku dolu günleri unutulmaya başlamıştı. Ama, savaşı kazananlar için. Almanların durumu ise hiç de öyle değildi. Bir yandan fakirlik, bir yandan açlık gibi iki büyük düşmanla karşı karşıyaydılar. Enflasyon ise, bir adım uzaklarında, saldırmaya hazırdı. Ama bunlardan da kötüsü, yenilmiş almanın tüm ülke halkı üzerinde yarattığı eziklik ve utançtı. İmzalanacak Versay Antlaşması'nın onları daha da küçük düşüreceğini çok iyi biliyorlardı. Moral düzeltecek bir olaya en çok ihtiyacı olan halk, herhalde o yılların Alman halkıydı. Kader de onlara tam böyle bir olay hazırlıyordu. Alman halkını inanılmayacak kadar neşelendirecek bir olay.

1918 yılının sonlarına doğru, daha ateşkesin şartları konuşulurken, Alman donanmasının nasıl teslim alınacağı sorununa da derinlemesine eğilinmişti. Sonunda, donanmanın Scapa Flow Limanı'na getirilmesi uygun bulundu. Bu liman, İskoçya kıyılarındaki Orkney adalarında, ağzı dar, doğal bir limandı. Alman karar sonucu, 74 gemiden oluşan ve toplam değeri 60.000.000 sterline varan Alman donanması söylenen yere geldi ve kazanan uluslar bu gemilere ne yapacaklarını kararlaştırana kadar orada öylece beklemek zorunda kaldı. Fransa, bu gemilerin kazanan uluslar arasında paylaşılmasını öne sürüyor, Amerika hurda olarak satılmalarını öneriyor, İngiltere ise hepsinin batırılmasının daha uygun olduğunu savunuyordu. Aradan altı ay geçtiği zaman, uluslar hâlâ bir karara varamamış, aralarında tartışmaya devam etmekteydiler.

O yıllarda moral düzeltecek bir olaya en çok ihtiyacı olan halk, kuşkusuz Almanlar'dı...

BU arada, Scapa Flow'daki Alman denizcileri de, sürmek zorunda kaldıkları hayat nedeniyle giderek iyice bezginliğe düşmüşlerdi. Kendi gemileri içinde oraya gelen bu denizciler, teknik olarak özgür Alman vatandaşı sayılmaktaydılar. Ama, yaşadıkları günlük hayat, savaş esirlerininkinden pek de farklı sayılmazdı. Büyük devletler ne yapılacağına karar verinceye kadar, bu çaresiz insanlar bütün günlerini gemileri temizlemekle, cilâlamakla, güvertelerde avare avare dolaşmakla geçiriyorlardı. Gemilerin çevresinde dolaşıp duran İngiliz devriye botlarının gözlemi altındaydılar sürekli olarak. Devriye botlarına donanma komutanlığının verdiği emir de durumu daha berbat ediyordu. Alman gemilerinden indirilen ve karaya çıkmaya çalışan sandala ateş edilecek, gerekirse batırılacaktı.

Bu koşullar gözönüne alındığında, Scapa Flow'daki denizciler umutsuzluğa düşerlerse, bu kendi suçları değildi elbette. Ama aslında onlar anavatanları uğruna son bir kahramanlık gösterisi hazırlamaktaydılar.

21 Haziran 1919 Cumartesi günü, dolaşan devriye botları, Alman gemilerinden bazılarının şiddetle titremeye başladıklarını farkettiler. Onların şaşkın bakışları altında, koca gemilerden biri yan yattı ve çarçabuk denizin dibini boyladı. Az sonra öteki gemilerin güvertelerindeki denizciler de kendilerini suya attılar ve batan geminin tayfalarıyla birlikte dalgalarla boğuşmaya başladılar. Denizciler, ancak atlamışlardı ki, iki gemi daha yan yatıp sulara gömüldü.

Üstelik, bu daha işin başlangıcıydı.

Devriye gemilerindekilerin elinden hiçbir şey gelmiyordu. Çaresizlik içinde gemilerin birbiri ardından batışını seyretti'er. Sonra kandilerini toplayıp harekete geçtiler ve sularla boğuşan askerleri kurtarmaya koştular. Batan gemilerden indirilen kurtarma kayıklarına, emir üzerine ateş ediliyordu. Böylece kayıkların içindeki askerlerden birçoğu öldü, geri kalanları da yaralandı.

BİRKAÇ saat içinde Scapa Flow Limanı, Alman donanmasının mezarı haline gelmişti. Az önce, 74 geminin sakin sakin demirlemiş durduğu sularda, şimdi ancak direklerin üst uçları görünüyordu. İçlerinden ancak on sekiz tanesi kurtarılabilmişti. Onlar da kıyı boyunca karaya oturmuş durumda bekliyorlardı. Kocaman balinalar gibi.

Halk durumu ertesi sabahki gazetelerden öğrendi. Alman denizciler, gemilerin bütün kapaklarını açıp su almasını sağlamışlar ve amiralleri Reuter'in emri üzerine donanmayı kendileri batırmışlardı. Şimdi ortada yeni bir sorun vardı... Bu işten kim sorumlu tutulacaktı?

Kimseyi sorumlu tutmaya olanak yoktu tabii. Amiral Reuter'in yaptığı, herhangi bir şerefli askerin yapacağı şeyin aynıydı. Mahkemede kendisinin de açıkça belirttiği gibi, zaten her savaşta kendilerine verilen emir, asla teslim olmamak olduğuna göre, bu hareketiyle ancak kendisine daha önceden verilmiş bir emri uyguluyor, böylelikle de sorumluluğu kalmıyordu.

İngiliz denizcilerinin de suçlanacak bir tarafı yoktu. Ateşkes anlaşması gereğince bu gemiler kuşatılmış, fakat henüz teslim olmamışlardı. Demek ki, olay yerine gelen İngiliz denizcilerin gemilere çıkmaya ve batma olayını önlemeye esasen hakları yoktu. Hem zaten olaylar o kadar hızlı olup bitmişti ki, hiç kimsenin bir şey yapmasına fırsat da kalmamıştı.

Alman basını, tabii bu olaydan büyük bir ulusal gurur payı çıkarıyor, gemilerini düşmana teslim etmeyen denizcilerini kahraman olarak alkışlıyordu. Elbette ki savaşı kazanan ulusların bu görüşü paylaşması beklenemezdi. Amerika'da çıkan New York Times gazetesi, "Alman donanması son kalleşliğini de yaptı!" diye haykırırken, Fransız gazeteleri de hainlikten ve verilen sözlere ihanet edilmesinden dem vuruyordu.

YAPILAN hareket nasıl değerlendirilirse değerlendirilsin, sonunda yine Almanların büyük ölçüde zarar etmesine neden oldu. Teslim etmeleri gereken askeri gemileri batırmış oldukları için, onun yerine ticaret filolarının büyük bir kısmını müttefiklere vermek zorunda kaldılar. Bu işten en kârlı çıkan yine İngiltere idi. Tek kaybı, olay sırasındaki prestij kaybı olmuştu. Çünkü, batan bu gemiler tam on sekiz yıl İngiliz karasularının dibinde yattıktan sonra, içlerinden iri olanlarının çoğu çıkarılıp yine hurda olarak satılmıştı.

— Alman denizcileri bu hareketleriyle, altı aydüren bir tartışmaya da çözüm getirmiş oluyorlardı. Onlar harekete geçmese, büyük ulusların tartışmalarla herhangi bir karara varacağı da oldukça kuşkuluydu. Tek çözüm, bu donanmayı denizin dibine yollamaktır, diye karar vermişlerdi onlar. Ve öyle de yapmışlardı.

BİTTİ

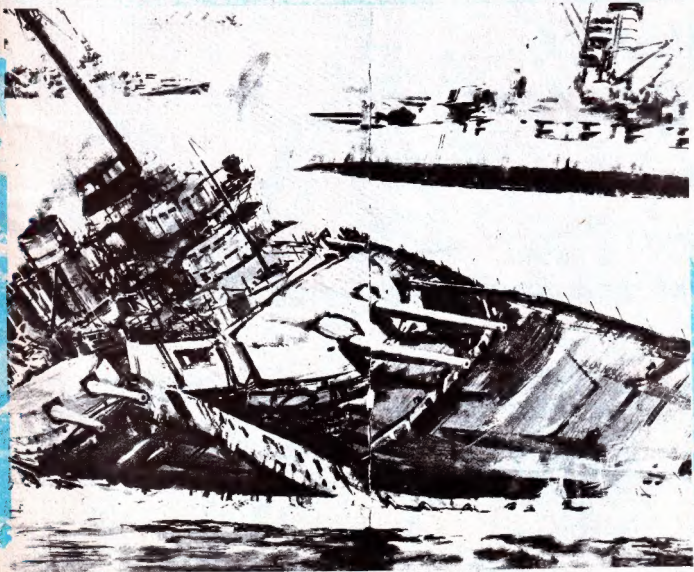

Bu hareketleriyle Alman askerleri, tartışmaların çözüm getiremediği bir soruna çözüm getirmiş oluyorlardı.

İKİ MOTORLU KÜÇÜK UÇAK BULUTTAN BULUTA SIÇRAYARAK, BATIYA DOĞRU YOL ALIYORDU.

BAYTEKİN
BAŞKA DÜNYALARDA

HAVA BOŞLUĞUNA RASTLAYIP SARSILINCA BAYTEKİN UYANIVERDİ.

AMAN TANRIM!

KORKMAYIN, BİR HAVA BOŞLUĞU OLMALI BU... ŞEY... ADIM BAYTEKİN...

BEN DE SİZDEN SÖZEDEN BİR YAZIYI OKUYORDUM.

People

ADIM YILDIZ. BİR SEYAHAT ACENTASINDA ÇALIŞIYORUM. TUR REHBERİYİM.

TATİLE Mİ ÇIKTINIZ?

UÇAK KARA BULUTLARIN ARASINA DALDI. GÜNEŞ GİTTİKÇE KIZILLAŞIRKEN, UÇAĞIN ÇEVRESİNDE YILDIRIMLAR BİRBİRİNİ İZLİYORDU.

UÇAĞIN İÇİ PARLAK KIRMIZI BİR IŞIKLA KAPLANDIĞI ZAMAN, ÇELİK KUŞ YERE DOĞRU SÜZÜLMEYE BAŞLADI.
BAYTEKİN OLUP BİTENİ ÖĞRENMEK İÇİN PİLOT KABİNİNE KOŞTU.
PİLOT KABİNİ BOMBOŞTU!
BAYTEKİN HEMEN MANİVELAYI KAVRADI, UÇAĞIN DURUMUNU DÜZELTTİ VE İNİŞ TAKIMLARINI AÇTI. FARLAR UÇAĞIN İLERİSİNDE GARİP BİR BİNAYI AYDINLATTI.
UÇAK SÜZÜLDÜ, SÜZÜLDÜ AMA YERE KONAMADAN,
BİNAYA DALDI!

BİR ANLIK SESSİZLİK, İKİ İNSANA SONSUZLUK GİBİ GELDİ. KENDİLERİNİ TOPARLAYIP UÇAKTAN ÇIKTILAR...
YARALI MISINIZ?
SANMIYORUM. EVİNİZİ DE YIKTIK... BAY...
ADIM DOKTOR ÇETİNEL... KARŞI KOYMAYIN, BENİ İZLEYİN.
BAYTEKİN BU DOKTOR ÇETİNEL DÜNYAMIZI UZAYDAKİLERİN İSTİLASINA KARŞI UYARAN ADAM / UZAY ARAŞTIRMA DAİRESİ ONU DELİRDİ DİYE KOVMUŞTU.
HANIMEFENDİ ÇABUK TANIDI BENİ. AY BİZE ÇARPIP HEDEFİYİ YOK ETMEDEN ÖNCE KAÇMAMIZ GEREK. ZAMANIMIZ KISALIYOR. GİDELİM!
PEKİ NEREYE?
YUKARIYA! UZAYIN DERİNLİKLERİNE! OTURUN, O KIRMIZI PEDALA SIKCA BASIN. NE DİYOR - SAM ONU YAPIN!
YILDIZ'IN GÜVENLİĞİNDEN KENDİNİ SORUMLU TUTAN BAYTEKİN NE YAPACAĞINI KESTİREMEDİĞİ DOKTOR ÇETİNEL BİR DİZİ DÜŞMEYİ AÇAR, MOTORLARI ÇALIŞTIRIR.
HAREKET EDİYORUZ BAYTEKİN! GİDİYORUZ!
UZATMAYIN, OTURUN DEDİM SİZE!

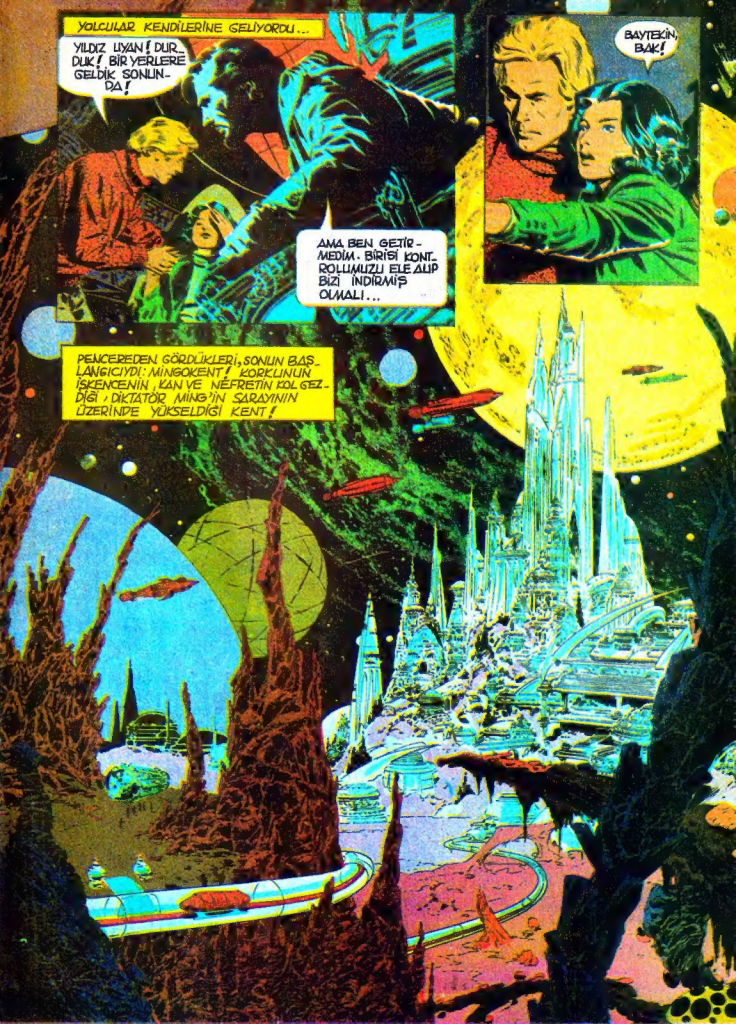
YOLCULAR KENDİLERİNE GELİYORDU...
YILDIZ UYAN! DUR... DUR! BİR YERLERE GELDİK SONLUNDA!
BAYTEKİN, BAK!
AMA BEN GETİRMEDİM. BİRİSİ KONTROLÜMÜZÜ ELE ALIP BİZİ İNDİRMİŞ OLMALI...
PENCEREDEN GÖRDÜKLERİ, SONUN BAŞLANGICIYDI: MİNGOKENT! KORKUNUN İŞKENCENİN, KAN VE NEFRETİN KOL GEZDİĞİ, DİKTATÖR MİNG'İN SARAYININ ÜZERİNDE YÜKSELDİĞİ KENT!

ARAÇTAN İNDİLER. ATMOSFER NEFES ALMALARINA UYGUNDU. İLK GÖRDÜKLERİ ŞEY, GEZEGENİN DEVRİYELERİYDİ.
DÜNYADAN GELİYORUZ, AMACIMIZ YÖNLÜK DE SİL.
SUSUN! MİNG'İN TUTSAĞISINIZ. BENİMLE GELECEKSİNİZ!
AMAN TANRIM! BAYTEKİN!
NE DİYORSA YARDIMCIMIZ BAYTEKİN, SAYICA ÜSTÜNLER.
EVET, BİRAZ.
EKSPRESTÜP İLE TEZ ELDEN KENTİN MERKEZİNE GÖTÜRÜLDÜLER...
OLAĞANÜSTÜ BİR TEKNOLOJİ. KEŞKE FOTOĞRAF MAKİNEMİ ALSAYDIM.
FİUM! NEREDE YAKALACAKSINIZ DOKTOR? ÇOCUKLAŞMAYIN.
EVRİMLERİNİN HER AŞAMASI Gİ HÂLÂ CANLI GÖRÜLE-BİLİYOR!

SARAYA YAKLAŞTIKLARI ANDA...
NÖBETÇİLER, DURUN! TUTSAKLAR BENİ İZLEYİN!
TARTIŞMAYALIM DERİM...
HERHALDE YÖNETİCİLERİNE GÖTÜRECEKLER BİZİ, UNUTMAYIN, TABANCAM CEBİMDE.
HAY ALLAH!
KÜRE BİR ANLIK SÜZÜLÜP TABANCAYI ELEKTROMANYETİK ALANA BIRAKARAK, KAPTI VE YÜKSELDİ...
BEN DE KONUŞUP ANLAŞABİLECEĞİMİZİ UMUYORDUM...
İMPARATOR İZLEYİCİLERİ ANA SALONA VARDILAR
AYAĞA KALKIN! EVRENİN HÜKÜMDARI, MİNG GELDİ!

SALONDA DEĞİŞİK YARATIKLARIN ÖNÜNDEN BİR BİR GEÇER TUTSAKLAR...
KARTAL ADAMLARIN BAŞI VULTAN
AĞAÇ ADAMLARIN BAŞI PRENS BARİN
SONUNDA KENDİNİ BEĞENMİŞ MİNG'İN ÖNÜNE VARDILAR.
KÜSTAH YABANCILAR! BURADAKİ UYGARLIĞA EN UFAK SAYGI GÖSTERMEDEN NE HAKLA GEZEGENİMİZE GİRDİNİZ?
HEMEN OLDÜRELİM Mİ EFENDİM?
KARANLIKLARDAN SÜZÜLEN BİR ÇİFT BAKIŞ YABANCILARI İZLEDİ.
BARİŞİNİ ÖLDÜRME BABA! ONU BEN İSTİYORUM.
NE? PRENS BARİN BUNA NE DER SONRA?
BEN BARİN'LE KONUŞURUM

AURA, ZEVKLERİN BAŞIMA DERT AÇMASIN DA...
DÜNYALI KADINI YAKLAŞTIRIN!
UNUT BUNU MING! YILDIZ BENİMDİR!
ŞÖVALYEMİZE BAKIN HELE! GÖRELİM BAKALIM...
NÖBETÇİLER! YAKEDİN ŞU HERİFİ!
KARANLIKLARDAN PANTER GİBİ FIRLAYAN BİR SÜRÜ NÖBETÇİ KÖPEK GİBİ ATILDILAR BAYTEKİN'İN ÜZERİNE. KIRAN KIRANA BİR BOĞUŞMA BAŞLADI.
DÜNYALI YABANCI KOLAY PES EDECEĞE BENZEMİYORDU. MONGOLLU NÖBETÇİLERİN KEMİK ÇATIRDILARI SARAYDA YANKILANDI.

RININ YÜZÜNDE BOMBA GİBİ PATLIYORDU...

DÜNYALININ İDAMINA HERKESİN GELMESİNİ BUYURDU İMPARATORUMUZ.
HERHALDE MİNG'DEN KORKMUYORSUN, DEĞİL Mİ?
SENİ CADI SENİ!
BU SIRADA MİNG'İN ZİNDANLARINDA
NE İÇİN SON ARZUN?
YILDIZ'LA GÖRÜŞMEK.
BUNU BEKLİYORDUM...
BAYTEKİN! BAYTEKİN!
HEYECANLANMA...BELKİ BÜTÜN BUNLAR SADECE BİR KABUSTUR...
YA DEĞİLSE..
DOKTOR ÇETİNER'İ BULMALISIN... DÜNYAYI KURTARACAK TEK KİŞİ ODUR!

DR. ÇETİNEL VE YILDIZ'DA İDAMI İZLEMEYE ZORLANIYORLARDI.
İDAM MANGASINA KARŞI KOYMAYA ÇALIŞIRSA DA MİNG'İN DOKTORU BAYTEKİN'İ İĞNE İLE SAFDIŞI BIRAKTI.
YARIBAYGIN BAYTEKİN'İ İDAM SEHPASINA YERLEŞTİRDİLER.
MİNG, ÖLÜM İŞARETİ VERDİĞİ ANDA...
ZEHİRLİ SAZLAR BAYTEKİN'İ SARDI... SON BİR ÇABAYLA KARŞI KOYDU BAYTEKİN AMA... NAFİLE.
ÜMİTSİZLİK İÇİNDE KIVRANAN YILDIZ BU GÖRÜNTÜYE DAYANAMAZ, BAYILIR...

İDAM MANGASI BAYTEKİN'İN CESEDİNİ MORGA KALDIRDI. ORTALIK YATIŞTIĞINDA BAYTEKİN'İN BAŞINDA İKİ KİŞİ VARDI: PRENSES AURA VE MİNG'İN DOKTORU! YAPILAN İĞNE, BAYTEKİN'İN NEFES ALMASINI BİR SÜRE DURDURMUŞ, ONU ZEHİRLİ GAZLARDAN KORUMUŞTU.
ÇABUK!
BABAN BİR FARKINA VARSA... MAHVOLDUK DEMEKTİR!
İYİ! ŞİMDİ BİZİ YALNIZ BIRAK!
NEREDEYİM? YILDIZ'LA DOKTOR NEREDE?
EMNİYETTELER ŞİMDİLİK.. HEMEN SU ÜNİFORMAYI GİY VE BENİ İZLE. ARBORİA'YA GİDİYORUZ.
BANA NE YAPACAKSINIZ?
RUHUNUZU BOŞALTACAĞIM DOK-TOR...
ÇETİNEL!
ARBORİA'DA NE VAR Kİ?
PRENS BARİN. BİZE YARDIM EDEBİLİR. GÜVEN BANA...
BİR DAKİKA!
PENCEREDEN GÖRDÜKLERİ BAYTEKİN'İN KANINI DONDURDU...

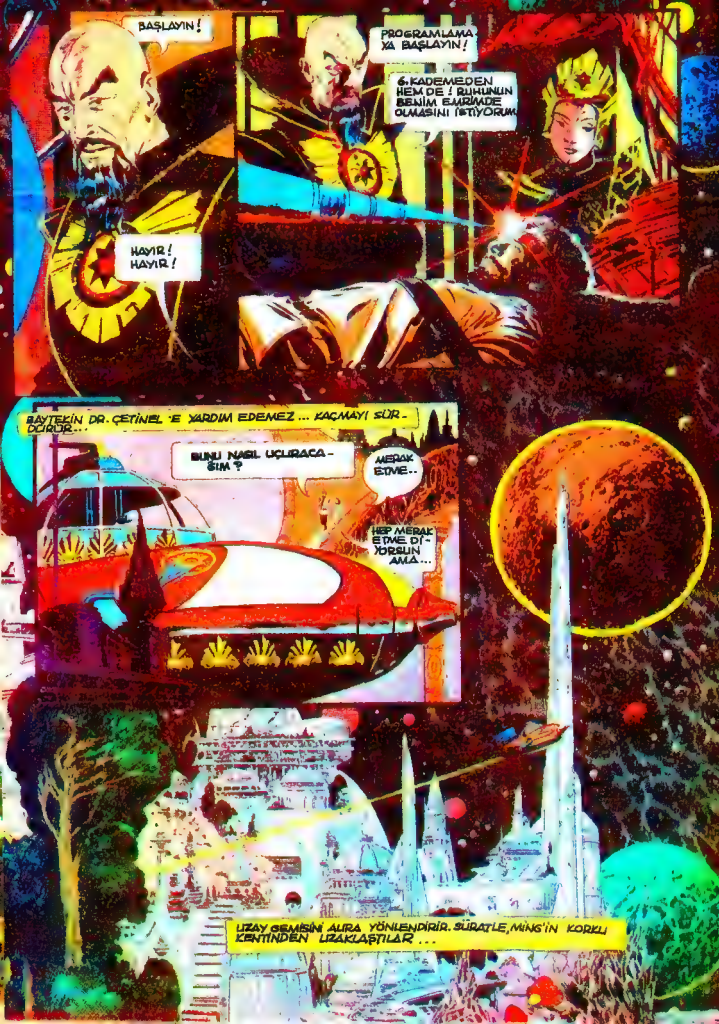
BAŞLAYIN!
HAYIR! HAYIR!
PROGRAMLAMA YA BAŞLAYIN!
6. KADEMEDEN HEM DE! RUHUNUN BENİM EMRİMDE OLMASINI İSTİYORUM
BAYTEKİN DR. ÇETİNEL'E YARDIM EDEMEZ... KAÇMAYI SÜRDÜRÜR...
BUNU NASIL UÇURACAĞIM?
MERAK ETME..
HEP MERAK ETME DİYORSUN AMA...
UZAY GEMİSİNİ ALIRA YÖNLENDİRİR. SÜRATLE, MİNG'İN KORKU KENTİNDEN UZAKLAŞTILAR...

MİNG'İN SARAYINDA...
İÇ BUNU!..
NE BU?
ADI YOK... MİNG'LE GEÇİRECEĞİN GECEYE HAZIRLAR...
İNSANIN BÜN-CİNİ Mİ DURDU-RUYOR.
HAYIR AMA HATIRLA. MAĞNA ENGEL OLUYOR..

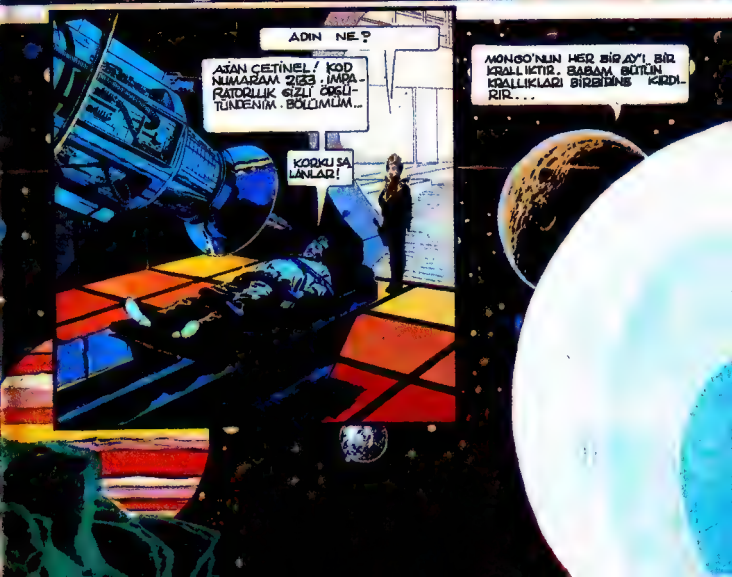
ADIN NE?
ASİAN ÇETİNEL / KOD NUMARAM 2133 : İMPA-RATORLUK GİZLİ ÖRGÜ-TÜNDENİM . BÖLÜMLİM...
KORKUŞA-LANLAR!
MONGO'NUN HER BİR AY'I BİR KRALLIKTIR. BABAM BÜTÜN KRALLIKLARI BİRBİRİNE KIRDI-RIR...

PEKİ, NEDEN BİRLEŞİP İSYAN ETMİYORLAR?
KORKULARINDAN.. BABAM ONLARI FARE GİBİ SINDIRMIŞ..
DUR. BARİN'LE TELEPATİ KURACAĞIM.
TAVANDAN ALÇALAN KASK, AURA'NIN BAŞINA YERLEŞİR.
BUNUNLA DÜŞÜNCE DE OKUNUYOR MU? YILDIZ'LA GÖRÜŞEBİLİR MİYİM?
GÖRÜŞEBİLİRSİN
TABİİ İZİN VERİRSEM, AMA VERMEM!
YOK CANIM? BU DURUMDA, BAKIN NELER OLUYOR?
BIRAK KONTROLLARI KARIŞTIRMAYI! NE YAPIYORSUN?
AURA, BAYTEER'İ DURDURMAYA ÇALIŞIR, BAŞARAMAZ!
APTAL! FRİGYA'YA DÜŞÜYORUZ! BIRAK ŞUNLARI BANA!
YILDIZ'LA GÖRÜŞTÜR, BIRAKAYIM.

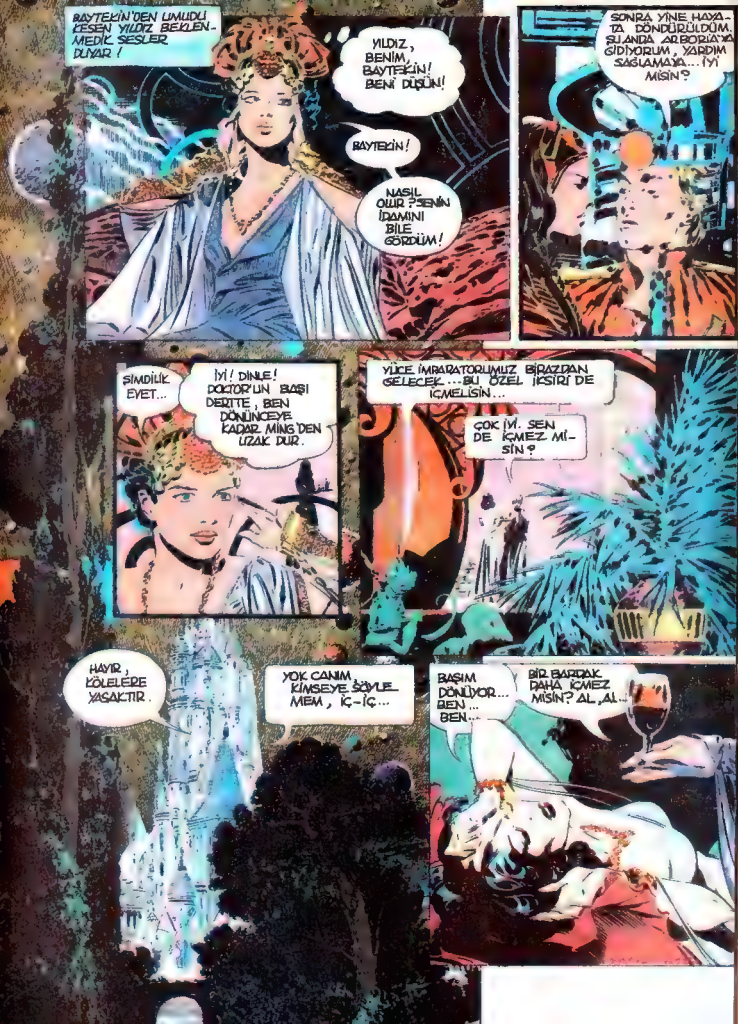

BAYTEKİN'DEN UMUDU KESEN YILDIZ BEKLENMEDİK SESLER DUYAR!

YILDIZ, BENİM, BAYTEKİN! BENİ DÜŞÜN!

BAYTEKİN!

NASIL OLUR? SENİN İDAMINI BİLE GÖRDÜM!

SONRA YİNE HAYATA DÖNDÜRÜLDÜM. ŞU ANDA ARBORİA'YA GİDİYORUM, YARDIM SAĞLAMAYA... İYİ MİSİN?

ŞİMDİLİK EYET...

İYİ! DİNLE! DOKTOR'UN BAŞI DERTTE, BEN DÖNÜNCEYE KADAR MİNG'DEN UZAK DUR.

YÜCE İMPARATORUMUZ BİRAZDAN GELECEK... BU ÖZEL İKSİRİ DE İÇMELİSİN...

ÇOK İYİ. SEN DE İÇMEZ MİSİN?

HAYIR, KÖLELERE YASAKTIR.

YOK CANIM, KİMSEYE SÖYLE MEM, İÇ-İÇ...

BAŞIM DÖNÜYOR... BEN... BEN...

BİR BARDAK DAHA İÇMEZ MİSİN? AL, AL...

BAYTEKİN'LE, AURA UZUN BİR YOLCULUK SONUNDA HER TARAFI ORMANLARLA KAPLI ARBORİA'YA VARIRLAR...
YÜKSEL, YÜKSEL ÇABUK!
YÜKSELEMİYORUM AĞAÇLAR ENGELİ

BU DA NESİ?
OKEDEN KUDURMUŞ MING'İN YAKININDA..
DÜNYALI! DUR!
YILDIZ BİR ANLIK TEREDDÜTTEN SONRA.. TETİĞİ ÇEKER!

MINE'İN ASKERLERİ YILDIZ'IN ATEŞİ KARŞISINDA YIRILIRKEN... KARANLIKLAR İÇİNDEN BİRİSİ ÇIKAGELDİ.
ÇETİNEL!
SAKİN OL! HORTLAK GÖRMÜŞ GİBİSİN...
ÇETİNEL, BAYTEKİN YAŞIYOR. TELEPATİK İLİŞKİYE GEÇTİK, ARBORİA YOLUNDA...
HADİKA / BENİ İZLE. BURADAN KURTULMANIN BİR YOLUNU BULUYORUM.
HERŞEYİ AYARLADIM EFENDİMİZ... ATAN ÇETİNEL YILDIZ'I EMRETTİĞİNİZ GİBİ GÖTÜRÜYOR / BİR DE BAYTEKİN'İN YAŞADIĞINI ÖĞRENDİM.
DERHAL BULUN! HAİNİ DE YAKALAYIN! BAYTEKİN'İ CANLI İSTİYORUM! TEZ DAVRANIN.

BU SIRADA ARBORIA'DA...
NE OLDU AURA? BARİN BU MU?
EVET GENÇLERDEN BİRİSİ ÖRGÜTE KATILMAYA HAZIRLANIYOR, BAK!
ÖRGÜTE KATILMAK İÇİN GEREKLİ SINAVA HAZIRIM EFENDİMİZ.
PEKALA. SENİ ARBOR SINAVINA AL... YA KAZANIRSIN YA DA...
GENÇ AĞACADAM GERÇEĞİ BELİRLEYECEK ARBOR'UN KÖKLERİNE UZATIR ELİNİ...
...VE BİYOLOJİK BİLGİSAYAR ARBOR KARARINI VERİR... CEZA!
AAAH!
BANA BÖYLE ACI ÇEKTİRMEYİN! ÖLDÜRÜN DAHA İYİ!
ZOR BİR SINAV...
AURA! SONUNDA GELDİN... DÜNYALI DA...
GENÇ AĞACADAM PRENS BARİN'İN AYAKLARINA KAPANIR, ÖLÜMÜ BEKLER.

SİZİ ÖLDÜRDÜLER SANIYORDUM AMA... BAŞARAMAMIŞLAR.. NEYSE... ÖNLARIN YAPAMADIĞINI BEN YAPARIM..
HAYIR BARİN / BUNA İZİN VERMEM / ONU BENİM ADIMA KORUYACAKSIN!
BENİ SEVİYORSAN... KORURSUN ONU...
ÇETİNEL, GERÇEKTEN BOŞALTTILAR MI RUHUNU?
O ŞEYTAN MAKİNESİNE BAĞLAYIP, ÇOK UĞRAŞTILAR... MİNG'İN AZMİ OLMAMAK İÇİN SÜREKLİ KARŞI KOYDUM...
SÜREKLİ OLARAK BİLDİĞİM ŞİİRLERİ OKUDUM KİMDEN... İNSAN RUHUNA HİKMET DEBİLECEKLERİNİ SANDILAR AMA... YANILDILAR İŞTE!
BİR ŞEY DAHA ÖĞRENDİM... AY'IMIZI YÖRÜNGESİNDEN SAPTIRANLAR BUNLAR... KÖTÜLÜK TANRILARINDAN KAYNAKLANAN BİR GÜÇ, MİNG'E ULAŞIYOR, O DA BU GÜÇLE İSTEDİĞİNİ YAPIYOR...
MİNG'İ YOK EDEN, O GÜCÜN KAYNAĞINI DA YOK EDER..

ÇETİNEL ! KARTAL ADAMLAR!
UZAYI TARAYICI IŞIKLAR ARASINDA PRENSES'İN ARACI ,ATEŞ RAMPASINA GERİ DÖNER...
İYİ AKŞAMLAR PRENSES... ARBORİA'DAN DÖNÜŞ YOLCULUĞUNUZ NASIL GEÇTİ ?
KİLTUS ! SEN!..
TUTUKLAYIN !

AURA'NIN YALVARMALARI BARIN'I YUMUŞATA MADI ! KISKANÇLIK AĞIR BASTI...
BARIN! SENIN DÜŞMANIN BEN DEĞİLİM, MING!
MING, MONSO'DAKİ HER KESİN DÜŞMANI...BUNU SEN DE BİLİYORSUN! GELİN, ONA KARŞI BİRLİKTE SAVAŞALIM!
BATIRIN BATAKLIĞA! ÇABUK!
SEVGİLİ BARIN'IN BAYTEKİN'İ ARBORİA'DA SAKLADIĞI DOĞRU MU?
HAYIR! HAYIR! HEPSİ YALAN. BUNLARIN!
KİLTUS, BENİM PRENSES OLDUĞUMU UNUTUYORSUN! BABAM HALİMİ GÖRSE KELLENİ UÇURTUR!
HİÇ SANMAM SEVGİLİ KIZIM! SÜRDÜRÜN SORGULAMAYI!

BU OYUNUN TADI KAÇTI FİÇO, BAYTEKİN'İN İŞİNİ BİTİRİYORUM!

PRENSİ BİR DAHA GÖREMEZSİN DEMEKTİR BU! DAHA İYİ BİR FİKRİM VAR, BENİ DE TUTUKLULARIN ARASINA SOK.

YETTİ ARTIK, DAYANAMAYACAĞIM...

DAYAN KARTAL-ADAM...

SABAHA DARAĞACINDASIN HAİN FİÇO! ÖLÜMÜNÜ GÖRMEDEN BANA RAHAT YOK!

BŞŞŞT! ŞU APTALIN ANAHTAR DESTESİNİ YÜRÜTTÜM...

HEMEN KAÇALIM BURADAN! BATAKLIĞI AŞMAK İÇİN SİLÂH BULACAĞIMIZ BİR YER BİLİYORUM GELİN!

BU ARADA KARTAL - ADAMLARIN LİDERİ VULCAN GÖKLER SARAYINDA GÖNÜL EĞLENDİRİYORDU...

DEMEK, DÜNKÜ KAÇAKLARI YAKALADINIZ... TEZ ELDEN İMPARATORA HABER VERİN!
DUR VULTAN! BİZİ O CANAVARA GERİ VER... MEZSEN SENİ VE ADAMLARINI ONDAN KURTARABİLİRİZ! GELİN BİRLEŞELİM, SAVAŞ AÇALIM!
DİLE KOLAY... BİRE ON ÜSTÜNLÜK ONLARDA, SİLÂH, ARAÇ, GEREÇ ONLARDA... MİNG'DEN KURTULMAK İSTERİM AMA...
TASALANMA, BAYTEKİN ÖLMEDİ! MUTLAK YARDIM EDER...
BAYTEKİN YAŞIYOR MU?
EVET! ARBORİA'DA BARİN'İN YANINDA, KALKIN ARBORİA'YA GİDELİM! SAVAŞI BAŞLATALIM ARTIK...
BU SIRADA ARBORİA'DA...
SİLÂHLAR BURADA MI FİÇO?

HANÇERİ ÇEKİNCE FİGO'NUN GERÇEK EMELİ DE BELLİ OLDU...
ETRAFIN SARILI, DÜNYALI!
AĞAÇADAMLARIN KUTSAL TOPRAKLARINA İZİNSİZ GİRDİN, NİYETİN KÖTÜYDÜ ÇANINLA ÖDERSİN HATANIN BEDELİNİ! GÖTÜRÜN!
BUİŞİ YİNE BARİN Mİ DÜZENLEDİ?
HAYDİ BAŞLA!
BU KÜTÜLERİN ALTI GİRİŞİNDEN BİRİSİNİ SEÇ! İYİ NİYETLİYSEN YAŞAMA ŞANSIN VAR!
BAYTEKİN KORKUSUZCA UZANDI KÜTÜĞE. HERKES BİR AN SOLUĞUNU TUTTU, BEKLEDİ...
AAAHH!
ADALET YERİNİ BULDU.
ÖLÜMÜN YAKINDIR... AĞIR AĞIR FAKAT KESİN!
ÇEK KILICINI; BİTİR İŞİMİ TEZ ELDEN!
MEMNUNİYETLE...

BAYTEKİN ANSIZIN BARİN'İN ÜZERİNE YAY GİBİ FIRLADI!
BİR YANLIŞ HAREKETİN HAYATINA MALOLUR BARİN!
KÜTLİĞE ELİMİ KAPTIRDIĞIMI SANMA. BU TÖRENİ DAHA ÖNCE GÖRMÜŞTÜM.
BAYTEKİN ŞAŞKIN BAKIŞLAR ARASINDA KAÇMAYI BAŞARDI...
YERE VARMAMA AZ KALDI...
AAAHH!
BAYTEKİN'İ YERDE HİÇ UMMADIĞI BİR DİĞER TEHLİKE BEKLİYORDU!

BAYTEKİN, CANAVARLA BOĞUŞ-TUKÇA DAHA DERİNLERE GÖMÜLDÜ...
ANSIZIN BİR LASER IŞINI PARLADI! BAYTEKİN'İN YANINDAN GEÇİP CANAVARIN BOĞRUNCI DELDİ.
WHOMB
HAYATIMI KURTARDIN.
TEŞEKKÜRE DEĞMEZ, SENİN CANINI ALMA ZEVKİNİ BU PİSLİĞE BIRAKAMAZDIM.'

İNTİKAMINI DÜŞÜNE-CEĞİNE ARKANA BAKSAN İYİ EDER-SİN, KARTAL-ADAM-LAR GELİYOR!
BU NUMARAYI YUTACAĞIMI MI SANDIN? AAAA!..
BU ARADA, UZAYIN DERİNLİKLERİNDEKİ BİR GEMİDE.
BAYTEKİN VE PRENS BARİN'İ KARTAL-ADAMLAR YAKALAMIŞ.
EVET KİLİTİS, 700 KİLOMET-RE DOĞUMUZDALAR.

VULTAN'IN GÖKLER SARAYINDA...
BİZİ MİNG'E SATACAĞIN BELLİ VULTAN, AMA ŞUNU UNUTMA: HİÇBİR MONGO PRENSİ, DÖVÜŞME FIRSATI TANIMADAN; NE İADE EDİLİR, NE DE SATILIR!
PEKİ, DÖVÜŞ İÇİN KİM OLACAK HASMIN?
O!
BAYTEKİN VE BARIN, VULTAN'IN GARİP ARENASINDA DÖVÜŞE HAZIRLANDILAR.
BEYLER! ARENANIN TABANI HER YÖNE DOĞRU KAYABİLİR! KAYARSANIZ HALİNİZ YAMAN! DÜŞMEDEN HASMINIZIN İŞİNİ BİTİRMELİSİNİZ..
DÜŞECEĞİNİZ YER, İZAY BOŞLUĞUDUR!
BAŞLASIN ÖLÜMÜNE DÖĞÜŞ!

İKİ YABANCININ KIYASIYA DÖVÜŞÜNÜ İZLEMEYE GELMİŞTİ HERKES...
DOKTOR! BAKIN! BAYTEKİN!
AMAN TANRIM!
OYUNUN USTASI BARİN, BAYTEKİN'E SİNSİCE ATAKLAR DÜZENLİYOR...
SIKMAYA BAŞLARINIZ HA!
VURDUĞU BİR KOLU İNDİRİNCE, ARENADA KESKİN MIZRAK UÇLARI YÜKSELİVERDİ!

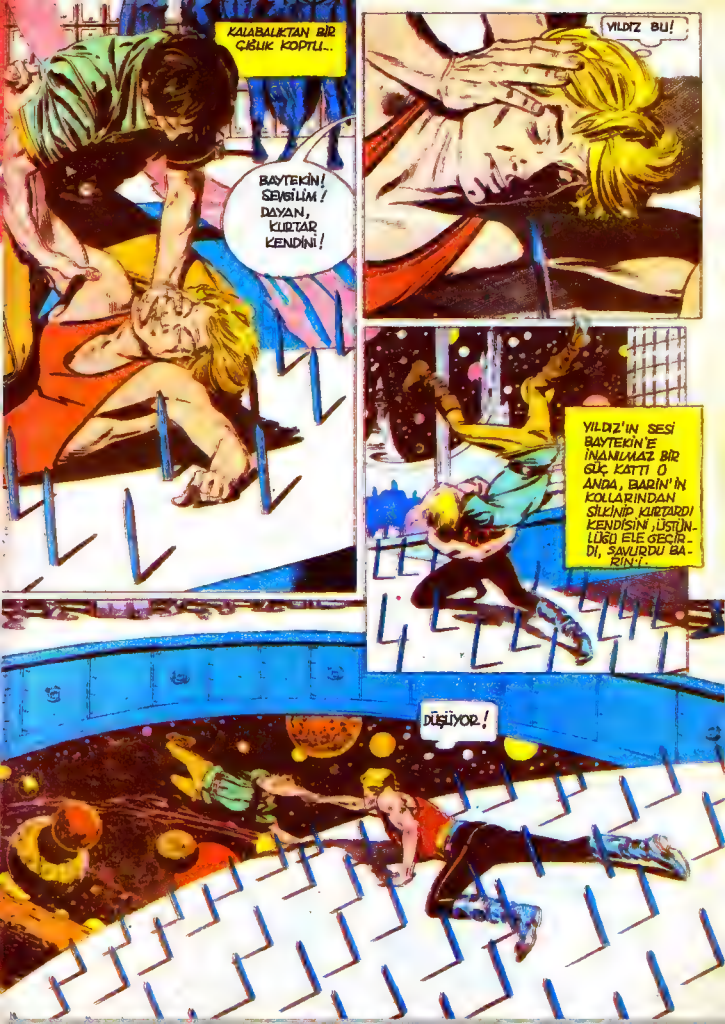
KALABALIKTAN BİR ÇIĞLIK KOPTU..
BAYTEKİN! SEVGİLİM! DAYAN, KURTAR KENDİNİ!
YILDIZ BU!
YILDIZ'IN SESİ BAYTEKİN'E İNANILMAZ BİR GÜÇ KATTI O ANDA, BARİN'İN KOLLARINDAN SIYRILIP KURTARDI KENDİSİNİ, ÜSTÜNLÜĞÜ ELE GEÇİRDİ, SAVURDU BARİN'İ.
DÜŞİYOR!

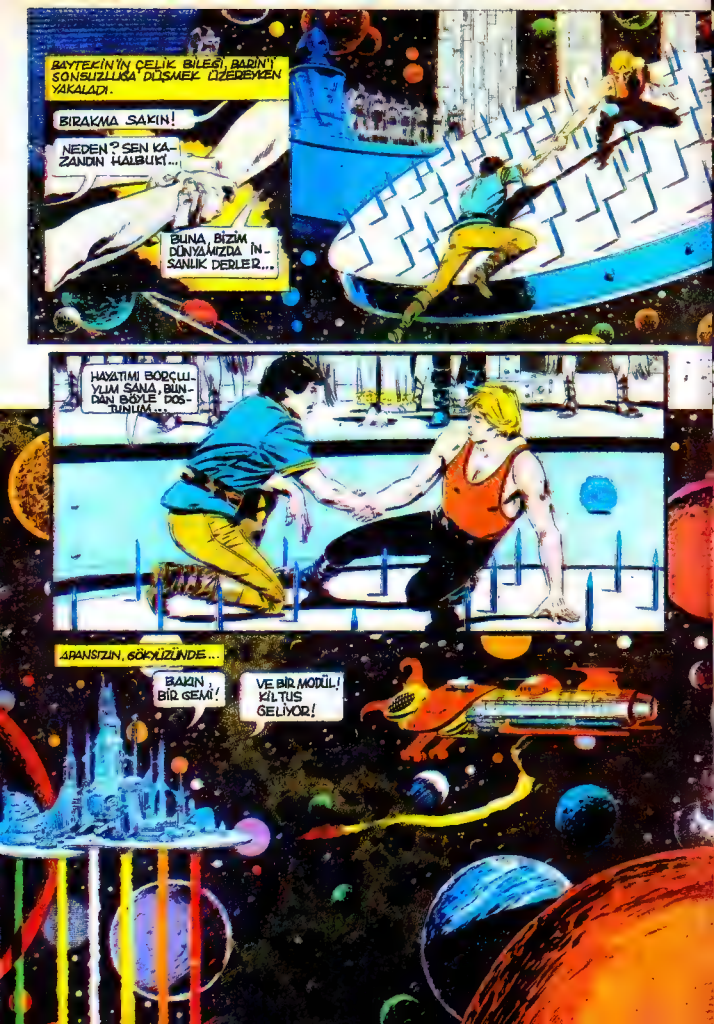
BAYTEKİN'İN ÇELİK BİLEĞİ, BARIN'I SONSUZLUĞA DÜŞMEK ÜZEREYKEN YAKALADI.
BIRAKMA SAKIN!
NEDEN? SEN KAZANDIN HALBUKİ...
BUNA, BİZİM DÜNYAMIZDA İNSANLIK DERLER...
HAYATIMI BORÇLUYUM SANA, BUNDAN BÖYLE DOSTUNUM...
APANSIZIN, GÖKYÜZÜNDE...
BAKIN, BİR GEMİ!
VE BİR MODÜL! KİLTUS GELİYOR!

SULTAN YA HEMEN BU ESİRLERİ BANA TESLİM EDERSİN, YA DA SARAYINI BOMBALATIRIM...
BARİN, SEN VE BAYTEKİN SU ANDA TUTUKLUM SUNUZ.

BİZİ NASIL BULABİLDİN? YOKSA... AURA..?
İYİ BİLDİN HERŞEYİ ANLATTI, SİZE İHANET ETTİ.

KİLTUS'UN KİBİRLİ DAVRANIŞI BAYTEKİN'İ ÖFKEDEN ÇILDIRTMIŞTI!
YAPMA DELİ!

MİNG'İN SAĞ KOLUNUN SONU KORKUNÇ OLDU..
YAKTIN BİZİ... KİLTUS'UN AHINI MİNG YERDE KOMAZ..

BAYTEKİN YAPILMASI GEREKENİ YAPTI.

ÇILGINSINIZ SİZ... KARTAL-LARIMA NE DİYECEĞİM ŞİMDİ?
DÖRT BİR YANA UÇUN, AZ SONRA BAŞARLAR BURAYI!
GERÇEKTEN AZ SONRA MİNG'İN UZAY ARAÇLARI GÖĞÜ KAPLADI...
MİNG GELDİ İŞTE!
HAVAYA UÇURAYIM MI?
HAYIR, ÖNCE BİR MODÜL YOLLAYIP BARİN, YILDIZ VE ÇETİNEL'İ GETİRİN.
BAYTEKİN'İ?
ONUN İÇİN BENİM ARAÇIMI HAZIRLAYIN!
AZ SONRA...!
NEDEN ON-LARLA GİTMİ-YORUM?
SENİN İÇİN BAŞKA PLÂNIM VAR...
SANA BİR KRALLIK VER-SEM, NE DERSİN?
NİYE YAPASIN BUNU?

HALK, SENİ BÜTÜN TEHLİKELERİN ÜSTESİNDEN GELEN BİR KAHRAMAN OLARAK GÖRÜYOR. ADİN HERKESİN AĞZINDA DOLAŞIYOR, ONLARI SEN YÖNETMELİSİN.
DÜNYA'YA SALDIRIDAN VAZ GEÇECEK MİSİNİZ?
, DEPREMLERDEN VE TAYFUNLARDAN SONRA HALKINIZ, ÇOK DEĞİŞECEK. NİYE MİNG ADINA BİR EGEMENLİK KURMAYALIM?
FAKAT NE YARACAKSINIZ?
O, OLAĞANÜSTÜ BİR KIŞILIK. ONUNLA EVLENECEĞİM. DOĞACAK ÇOCUKLARIMIZ DÜNYADA EGEMENLİĞİ SÜRDÜRECEKLER.
SİZ DE LİDERİMİSİNİZ?
DEMEK RED EDİYORSUNUZ. YAZIK. SİZİ YOK ETMEKTENSE, BİZİM TARAFIMIZA GEÇMENİZİ YEĞLERDİM.
KRALİYET FÜZESİNE DÖNÜP YOLUNUZ. DÜNYALIYI KENDİ KADERİNE TERKEDİN.
FÜZE HAVALANDIKTAN BİRKAÇ SANİYE SONRA...
SARAY AYAKTA TUTAN IŞIK DEMETİ SÖNDÜ.

BU ALETLER NE İŞE YARIYOR? UMARIM BURADAN ÇIKABİLİRİM.
BAYTEKİN, GARİP BİR ALETİ ÇALIŞTIRMAYI DENEDİ, BU ARADA ALTINDAKİ ZEMİN ATEŞ ALMIŞTI.
TAMAM YÜRÜ-YOR AMA YETERLİ ZAMA-NIM KALACAK MI?
DİNAMO-SKÜTER SON HIZLA FIRADI VE BAYTEKİN YOLA ÇIKTI. TAM O ANDA..

BAYAN YILDIZ, DOKTOR ÇETİNEL VE PRENS BARIN'I TUTUKLAYAN MİNG, MONGO KENTİNE İNDİ.
ARBORİA GEZEGENİNİN, UÇAN ADAMLAR HALKI ENDİŞELİYDİ. MİNG'İN SAVAŞ FÜZELERİYLE, SON VERDİĞİ ESKİ KAHRAMANLIK GÜNLERİNİ DÜŞÜNÜYORLARDI...
ARALARINDA EN KAYGILI OLANLAR, PRENS VOLTAN VE YÜZBAŞI LURO İDİ.
DÜNYALILAR BİZİM DOSTLARIMIZDI VULTON, KLYTUS'U ÖLDÜREN ADAM KURTULMUŞ OLMALI!

BU BANA BİR DERS OLDU. BUNDAN SONRA BAŞKA TÜRLÜ DAVRANACAĞIM! AMA BAYTEKİN ÖLDÜ!
S.O.S BEN BAYTEKİN. VULTAN BENİ DUYUYOR MUSUNUZ? YARDIM EDİN!
BU, BAYTEKİN!
BAYTEKİN! DEMEK YAŞIYORSUNUZ! NEREDESİNİZ?
UKAN BİR ARACIN ÜZERİNDEYİM. MİNG DİĞERLERİNİ YAKALADI. BU MAKİNAYI NASIL DURDURMALI?
MANGO KENTİNDE...
İMPARATORİÇE OLMASI BEKLENEN BAYAN YILDIZ'IN DEV HEYKELLERİ BÜTÜN KENTİ KAPLAMIŞTI.

SARAYDA, GELİN ADAYI BAYAN YILDIZ VE NEDİMESİ AVRA SIKINTIYLA BEKLEMEKTEYDİLER.
BAYAN YILDIZ, SİZE NASIL ANLATSAM... HEP ŞIMARIK BİR ÇOCUK GİBİ DAVRANDIM. ŞİMDİ BABAMIN KİM OLDUĞUNU DAHA İYİ ANLIYORUM.
DOKTOR ÇETİNEL VE PRENS BARİN'İ SERBEST BIRAKMA KARŞILIĞINDA, MİNG'E İYİ BİR EŞ OLACAĞIMA SÖZ VERDİM.
BABAM, HİÇ BİR ZAMAN VERDİĞİ SÖZLERİ TUTMAMIŞTIR.
HAYDİ YÜRÜYÜN! MİNG SİZİ ÇAĞIRIYOR.
AVRA, ARTIK GERİYE DÖNEMEM!
OH, BAYAN YILDIZ!

BAYTEKİN'İN FÜZESİ GÖKTEN, MONGO KENTİNE DOĞRU İNİYORDU.

BU SIRADA, MONGO'DA.

BAYTEKİN Mİ YAKLAŞIYOR?

EVET, GENERAL KALA.

HEMEN ATEŞLERİ YAKIN.

KIVILCIMLAR GÖĞE DOĞRU YÜKSELDİ FAKAT BAYTEKİN USTACA BİR DÖNÜŞLE BU ATEŞ ÇİZGİLERİNDEN KURTULMAY BAŞARDI...

DAVETLİLERE DUYURULUR: DÜĞÜN ŞENLİKLERİ SIRASINDA, SİZE BİR GÖSTERİMİZ VAR. SARAYIN EKRANLARINDAN, DOKTOR ÇETİNEL VE BARİN'İN CEZALANDIRILIŞINI SEYREDECEKSİNİZ

PRENSES, AVRA, GÖZCÜLERI ATLATARAK HÜCRESİNDEN KAÇMAYI BAŞARDI.
BARİN VE DOKTOR CETİNEL'İ KURTARDI..
AVRA!
HAYDI, ÇABUK OLUN!
...BAYTEKİN BULUTLARIN ARASINA DALDI...
...VE GÖZDEN KAYBOLDU...
HIZI AZALTIN! HAVA AĞLARI-NI HAZIRLAYIN,. ELEKTRİK AKIMI VERECEĞİZ.

SAVAŞ FÜZESİ, YÜKSEK BİR ELEKTRİK GÜCÜYLE BULUTLARI DARMADAĞIN ETTİ...

BAYTEKİN, ELEKTRİKLENEN ALAN ONA ULAŞMADAN, KAYMAYI BAŞARDI.

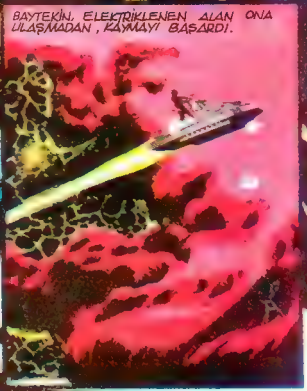

BAŞARDIK! TUZAĞIMIZA DÜŞTÜLER. 30 SANİYE SONRA BURADA OLACAKLAR.
İŞARET VERDİĞİMDE HAREKETE GEÇMEK ÜZERE HAZIR OLUN!
LAÇAN ADAMLAR!
BÖYLE BİR DÖNÜŞ YAPIN!
KANATLI ORDU SAVAŞ FÜZESİNE SALDIRDI.

ATIŞLAR, HIZLANDIRIN!
ELEKTRİK PATLAMALARI GÖĞÜ DELİYORDU. LAZER ATIŞLARI ALTINDA, MING'İN ASKERLERİ VE İKİNCİ ADAMLAR, EVRENİN EN ÇETİN SAVAŞLARINDAN BİRİNE TUTUŞMUŞLARDI....
BAYTEKİN VE YÜZBAŞI BİRO ORDUYA ÖNCÜLÜK EDİYORLARDI.

MING'İN ASKERLERİNİN YAYILIM ATEŞİ YÜZÜNDEN UÇAN ADAMLARIN ELEKTRİK GÜCÜ AZALMIŞTI..
BU PATLAYICIYI KONTROL KABİNİNE KOYACAĞIM..
BUNU YAPMAYIN, ONU BANA VERİN.
BAYTEKİN BİR TEKMEDE PATLAYICI BİR EL BOMBASINA DÖNÜŞTÜRDÜ..
VE BÜTÜN GÜCÜYLE FIRLATTI
KONTROL KABİNİ BÜYÜK BİR GÜRÜLTÜYLE PATLADI
FÜZENİN ANA KAPISI DELİNMİŞTİ. BAYTEKİN VE UÇAN ADAMLAR İÇERİ DOLUŞTULAR..
ZAFER YAKINDIR!

BU TÜNELİ İZLEYİN, BEN DÜŞÜNE DÖNMEK ZORUNDAYIM, YOKSA...
AVRA, BENİ HÂLÂ SEVİYOR MUSUN? BİRLİKTE OLACAĞIZ, DEĞİL Mİ?
BİLMEM... EVET,
AVRA, BİRAZ DURAKLADI VE BARİNİ ÖPTÜ.
ACELE EDİN!.. ŞANSIMIZ AÇIK OLSUN!

BU ARADA, BAYTEKİN VE VULTAN SAVAŞ FÜZESİNİN ASKERLERİNİ ELE GEÇİRDİLER.
OTOMATİK PİLOT!
SİZ DAĞLIN, BAYTEKİN VE BEN ÖBÜR BİRLİKLERE KARŞI SAVAŞACAĞIZ!
PLÂNIMIZI BAŞARACAK MIYIZ?
ELBETTE. ELEKTRİK VERMEYE BAŞLADIĞIMIZDA, SARAYIN GİRİŞİNDE BİR PATLAMA OLACAK. ORADAN KOLAYLIKLA GEÇERİZ.
SARAYDA DÜĞÜN BAŞLAMAK ÜZEREYDİ.
BAYTEKİN! BU BİZİM DÜĞÜNÜMÜZ OLABİLİRDİ.

MİNG ÇEVRESİNİ ÖFKELİ BAKIŞLARLA İZLİYORDU...
KENT, LAZER IŞIKLARIYLA AYDINLANDI.
...VE SAVAŞ FÜZESİ, UÇAN ADAMLAR TARAFINDAN PARÇA PARÇA DÜŞÜRÜLEREK BÜYÜK BİR PATLAMAYLA YOK EDİLDİ...

FÜZE İKİMİZİN AĞIRLIĞINI ÇEKEMEZ. VULTAN SİZ ATLAYIN BEN YALNIZ GİDERİM
SİZDEN AYRILAMAM. ÖLÜM TEHLİKESİYLE KARŞI KARŞIYAYIZ
DÜNYA, BİR İKİ DAKİKAYA KADAR PATLAYACAK. BİR AN ÖNCE ORAYA VARMALIYIZ. ZAMAN KAYBETMEYELİM, HAYDİ ATLAYIN!
BAŞARILAR BAY TEKİN! HALKIM SİZİ HİÇ UNUTMAYACAK.
GÖKYÜZÜNDEN GELEN GÜMBÜRTÜLERİ DUYAN YILDIZ UMUTLANMIŞTI..
BELKİ DE BAYTEKİN?
BAYTEKİN'İN FÜZESİ SINIR BÖLGESİNDEN İÇERİ TALDI..
DÜNYAYI KURTARABİLMEK İÇİN ALTI DAKİKAM VAR.

ÇETİNEL VE BARIN İSE, GÖZCÜLERLE UĞRAŞIYORDU..

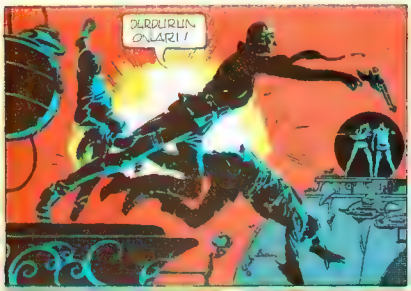

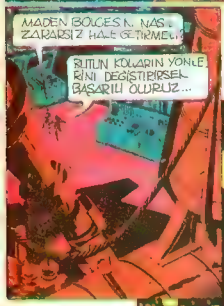

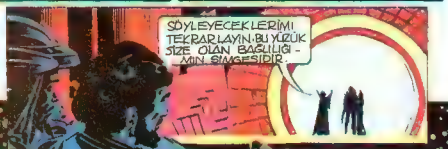

ÖLÜM BÖLGESİ BAYTEKİN'İN ONUNDEYDİ..

FUZE KORUMA SINIRINI AŞT
BOŞUNA UĞRAŞIYO-RUZ. GEREKLİ İŞLEM-LERİ BULMADIKÇA SİGORTAYI ATTIRAMAYIZ.
BU İŞİ KÖKÜNDEN ÇÖZMELİ... GERİ ÇEKİLİN.

FİZE CAMLARI KIRARAK TAŞLARI PARÇALAYARAK, DEMİRLERİ EZEREK İÇERİ DALDI
VE ÖNÜNDEKİ OKLA, MİNG'İN KARNINI DELİP GEÇTİ..

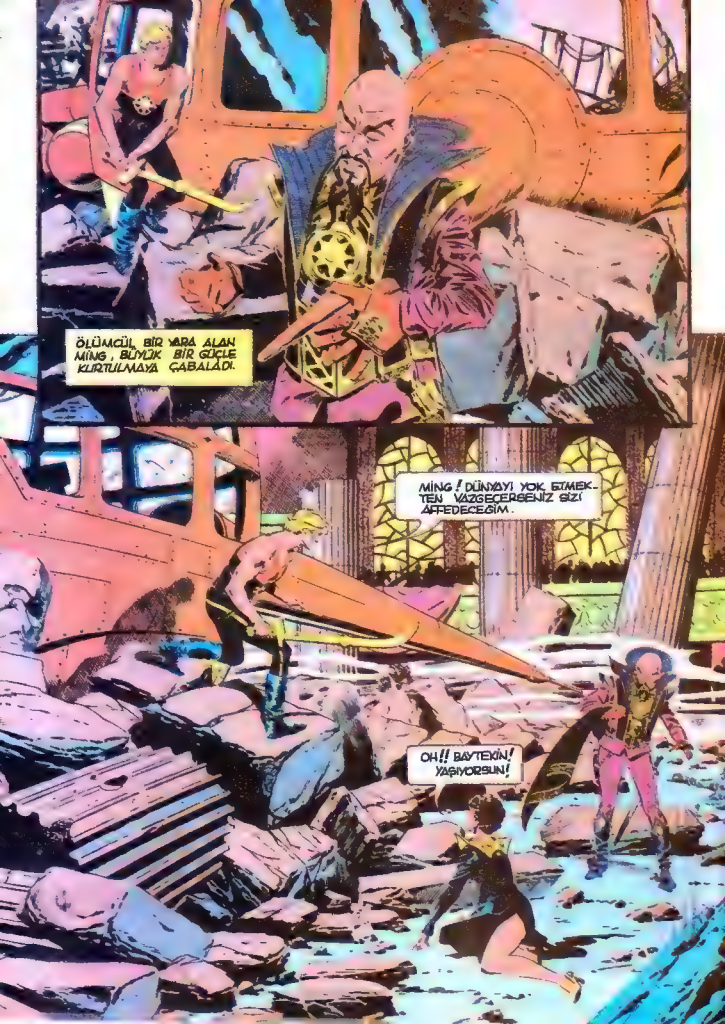
ÖLÜMCÜL BİR YARA ALAN MİNG, BÜYÜK BİR GÜÇLE KURTULMAYA ÇABALADI.
MİNG! DÜNYAYI YOK ETMEKTEN VAZGEÇERSENİZ SİZİ AFFEDECEĞİM.
OH!! BAYTEKİN! YAŞIYORSUN!

SEN. SEN Mİ BENİ AFFEDECEKSİN? HA! HA! HA!
MING, SİHİRLİ YÜZÜĞÜNÜ BAŞINA DOĞRU KALDIRDI.
HA...HAH...HA!..
YENİLMİŞTİ AMA GÜÇLÜ ŞAŞIRTICIYDI
AAAAH!..
AFFEDİLMEYİ GURURUNA YEDİRİEMEYEN MİNG BÖYLECE ATMOSFERDE BUHARLAŞTI. BAYTEKİN GARİP YÜZÜĞÜ ALDI.

BAYTEKİN! BAŞARDINIZ! SALDIRI GÜCÜ YOK EDİLDİ.
BİRDEN...
DİKKAT BAYTEKİN! KÜRE! YE. BAKIN!
YAŞASIN BAYTEKİN!
KİMİN YÖNETİMİNDE ŞİMDİ?
NE DEMEK İSTİYOR?
PRENS BARİN, MONGO KRALI İLAN EDİLDİ. YAŞASIN BARİN!..

HALK TARAFINDAN ALKIŞLANAN GENÇ MONGO KRALI GÖRÜNDÜ...
ZAFERİMİZİ BAYTEKİN'E BORÇLUYUZ!
HALK COŞKU İÇİNDEYDİ...
YAŞASIN BAYTEKİN!
VULTAN, ORDULARIN BAŞINA GEÇECEK. DİLEĞİMİZ, BUNDAN BÖYLE MONGO HALKININ BARIŞ İÇİNDE YAŞAMASIDIR.

ŞİMDİ, DÜNYADA GÜNEŞ DOĞUYOR.
ACABA BİR GÜN, DÜNYA GEZEGENİNİ GÖRECEK-MİYİZ?
UMUDUMUZU KAYBETMEYELİM.
MİNG'İN SİHİRLİ YÜZÜĞÜ BİZE YARDIMCI OLABİLİR.
BAYTEKİN! TEMKİNLİ OLUN, BU YÜZÜKTEN YALNIZ KÖTÜLÜK GELİR.
BİZİMLE KALIN. MONGO'YA HOŞ GELDİ-NİZ.
YILDIZ, NE DERSİN, KALALIM MI?
SENİNLE BİRLİKTE OLDUK-TAN SONRA NEREDE İSTERSEN KALIRIM.

İNSANDA • HAYVANDA **BİTKİDE** • DOĞADA
İŞ HAYATINDA • **UZAYDA** YAPIDA • **MEKANİKTE**
SANATTA • BİLİMDE **SPORLARDA**

Milliyet
YAYINLARI

EN BÜYÜK
EN İNCE
EN HIZLI
EN UZAK
EN ÖNCE
EN DERİN
EN ÇOK
EN SOĞUK
EN İŞLEK
EN PARLAK
EN GENÇ
EN GENİŞ
EN ZAYIF
EN UZUN
EN GÜÇLÜ
EN YAVAŞ
EN KISA
EN KESKİN
EN ENDER
EN YAŞLI
EN HAFİF
EN YÜKSEK
EN AĞIR
EN İŞLER

Nefis bir baskı • Resimli
• Kromelüks kapak
512 sayfa • 500 lira

BÜTÜN KİTAPÇILARDA

GENEL DAĞITIM: MİLLİYET YAYIN A.Ş.
Cağaloğlu - Türbedar Sokağı, İSTANBUL

ÇIKTI

Milliyet YAYINLARI

AYIN KİTAPLARINI SUNAR

ÇIKTI
Bütün Dağıtıcı ve kitapçılarda

Viyana Üniversitesi Tarih Profesörü Georg Schreiber, Avrupa uygarlığına yaklaşan Türklerin tarihindeki karşılıklı olayları, etkileriyle sıralıyor. Bilmediğimiz olgular, gerçekler ve Türklerden kalan anıt eserler...

328 sayfa, Kromolüks kapak, 350 Lira

Beş ayda üç baskı yapan ilginç kitap.

288 sayfa 300 Lira

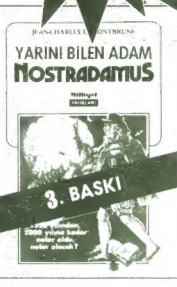

2 BÜYÜK ANSİKLOPEDİ

Türkler kimdir, ulus olarak kökenleri nedir, nereden nereye gelmişlerdir? Bu soruların cevaplarını renkli resimlerle veren büyük ansiklopedi

•

Büyük boy tamamen renkli kuşe şömizli 500 Lira

Keşifler Tarihi Ansiklopedisi'nin bu cildinde Beyaz Kutuplar ve Kara Afrika bölümü anlatılıyor

•

Büyük boy tamamen renkli kuşe şömizli 500 Lira

2 GÜZEL ÇOCUK KİTABI

Ünlü 1001 Gece Masalları'nı Suat Taşer'in kaleminden zevkle okuyacaksınız.

•

384 sayfa renkli resimli ciltli-kuşe şömizli 200 Lira

Bütün dünya dillerine çevrilen Küçük Kral'ın sınır adadaki serüvenleri.

•

320 sayfa renkli resimli ciltli-kuşe şömizli 200 Lira

GENEL DAĞITIM: MİLLİYET YAYIN A.Ş.: Cağaloğlu/İSTANBUL Tel: 22 44 10/26 83 86

UZAY GEMİSİNİN KAPTANI
ÖFKEYLE BAĞIRDI:

"ÜÇ GÜNLÜK SUYUMUZ VARDI, KİM BİTİRDİ?..."

Eski çağlarda insanlar gelişigüzel yaşamışlar. Ama artık her şeyi dikkatli kullanmak gerekiyor. Şimdi bütün çocuklar harçlıklarını biriktiriyorlar.
Çünkü onların da bankası var: Türkiye İş Bankası!

CEMAJANS